



Provincia di Piacenza – Ufficio Statistica

## **POSITIVA (+0,3%) LA DINAMICA DEMOGRAFICA IN PROVINCIA DI PIACENZA NEL CORSO DEL 2023. RIPRENDE A CRESCERE – GRAZIE ALLA COMPONENTE STRANIERA – LA POPOLAZIONE IN MONTAGNA. CONFERMATA L'IMPORTANZA DELLE ACQUISIZIONI DELLA CITTADINANZA ITALIANA DA PARTE DEGLI STRANIERI.**

L'Ufficio Statistica dell'Amministrazione Provinciale pubblica qui i dati (provvisori) al 31.12.2023 della popolazione nei comuni piacentini, così come risultano dalle liste anagrafiche comunali (LAC) elaborate per la rilevazione della Regione Emilia-Romagna<sup>1</sup>, e dai quali emergono alcune interessanti novità rispetto ai trend consolidati. A livello territoriale, si arresta infatti il calo demografico della montagna: anche se da confermare negli anni a venire per parlare di una vera e propria inversione di tendenza, il dato è comunque significativo e mette in luce l'importante ruolo avuto al riguardo dalla componente straniera della popolazione. Tutto ciò mentre l'ambito di pianura rimane stazionario (proprio per l'assenza di movimenti migratori dall'estero di un certo rilievo) e quello di collina risulta essere invece sempre particolarmente attrattivo. Vi è poi la conferma dell'importanza del fenomeno delle acquisizioni della cittadinanza italiana da parte degli stranieri, fenomeno che - nel testimoniare il crescente processo di integrazione degli immigrati residenti - ha contribuito anche quest'anno in modo determinante all'andamento demografico positivo che si è potuto osservare sul territorio provinciale.

I DATI - Alla fine del 2023 i **residenti in provincia di Piacenza** ammontano complessivamente a 287.241, di cui 141.473 maschi (il 49%) e 145.768 femmine (il 51%). Si intensifica quindi il recupero dai minimi della pandemia (quando si era registrato il calo di popolazione più elevato degli ultimi 10 anni), con un incremento assoluto di 889 abitanti e un tasso di variazione (+0,3%) triplo rispetto a quello del 2022.

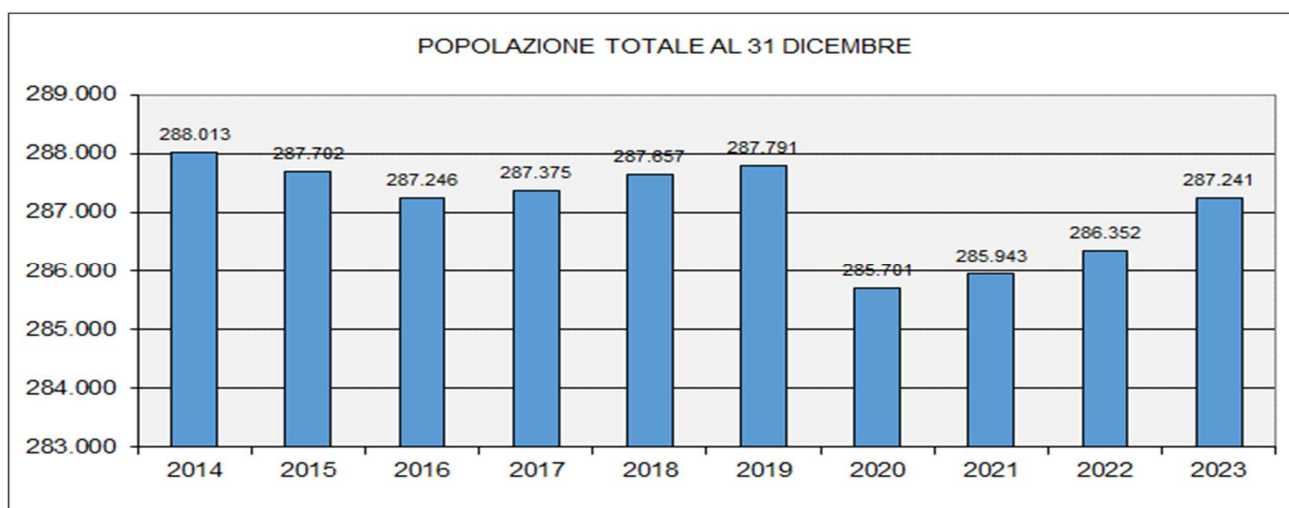

Fonte: elaborazioni Ufficio Statistica Provincia di Piacenza su dati Regione Emilia-Romagna – LAC (dati provvisori).

<sup>1</sup> Si deve precisare che tale rilevazione, frutto delle elaborazioni delle LAC così come trasmesse dai Comuni, controllate e caricate sulla piattaforma regionale dalla Provincia e successivamente validate dalla Regione, riporta dati che non sono comparabili con quelli della popolazione prodotti dall'ISTAT attraverso i Censimenti permanenti (<https://www.istat.it/it/archivio/251687>), essendo questi ultimi dei valori stimati, implementati con una metodologia diversa che deriva dall'integrazione tra archivi amministrativi ed indagini campionarie.

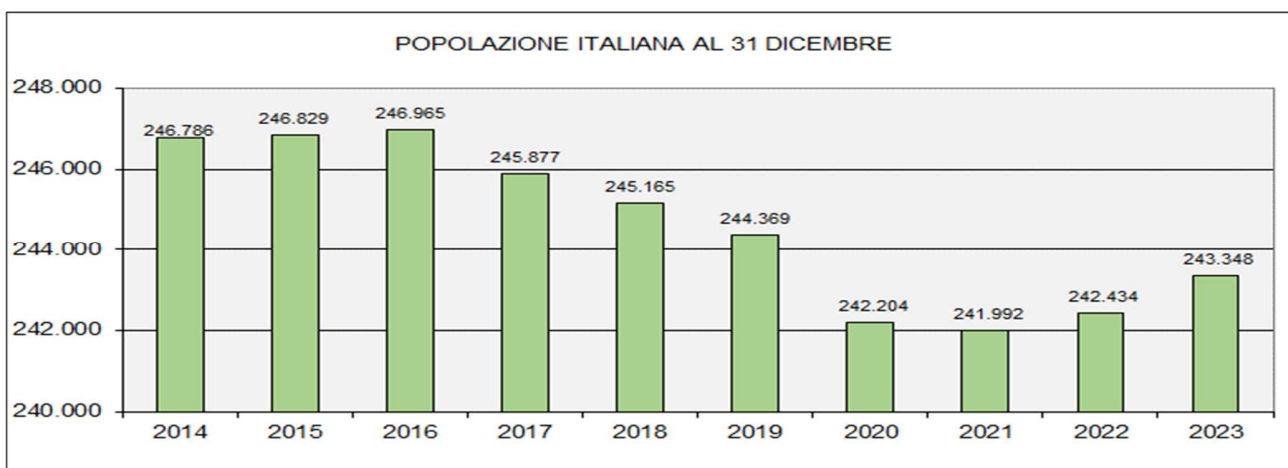
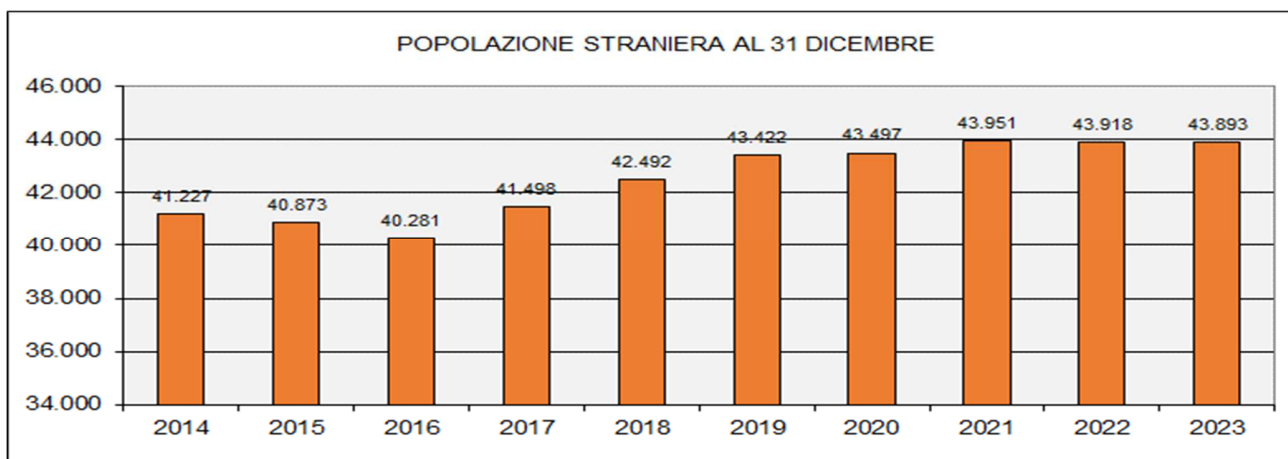

Fonte: elaborazioni Ufficio Statistica Provincia di Piacenza su dati Regione Emilia-Romagna – LAC (dati provvisori).

In particolare, la **popolazione maschile** aumenta di 678 unità (+0,5%) mentre quella **femminile** cresce dello 0,1%, 211 persone in più. Sempre alla fine del 2023 gli **stranieri** sono 43.893, e risultano in calo di 25 unità rispetto all'anno precedente (-0,1%), arrivando così ad incidere per il 15,3% sul totale della popolazione (stesso valore del 2022). La **popolazione di nazionalità italiana** (243.348 abitanti), d'altra parte, conferma il suo trend ascendente ed aumenta sul territorio provinciale di 914 unità (+0,4%) rispetto al 2022, un incremento che anche in questa occasione è però dovuto esclusivamente alla componente dei cittadini italiani "nati all'estero" (+1.649, dove un peso predominante assumono le acquisizioni di cittadinanza da parte degli stranieri), che vanno a più che compensare le perdite di popolazione registrate dai cittadini italiani "nati in Italia" (-735).

Passando alle variazioni demografiche a livello comunale (si vedano i grafici e le tabelle sotto riportati), nel **capoluogo Piacenza** la popolazione totale è diminuita di 47 residenti (-0,05%), in particolare per l'assenza di una spinta da parte degli stranieri, che infatti diminuiscono di 406 unità (-2,0%), rappresentando adesso il 19,5% della popolazione complessiva. La popolazione italiana è invece aumentata di 359 unità: +747 i cittadini italiani che sono nati all'estero, e -388 gli italiani nati in Italia.

La dinamica demografica è stata poco intonata anche a **Castel San Giovanni**, il comune contraddistinto dalla maggior incidenza di stranieri della provincia (alla fine del 2023 sono il 23,9% dei residenti totali), che registra un debole +0,1% per la popolazione complessiva (17 unità in più), ma un -1,1% per la componente non italiana (-37 residenti). In leggera crescita è risultata nel corso del 2023 anche la popolazione residente a **Fiorenzuola d'Arda**, 35 abitanti in più, pari a +0,2%, rimanendo così sopra la soglia dei 15mila residenti, mentre **Rottofreno**, l'altro comune con più di 10mila abitanti, ha mostrato un tasso di sviluppo sensibilmente più elevato, +0,4%, -32 unità gli stranieri, +84 gli italiani.

Da un punto di vista delle diverse zone altimetriche, nel corso del 2023 la popolazione residente nelle **aree montane** (14.068 abitanti), grazie soprattutto agli sviluppi registrati dalla componente straniera è finalmente cresciuta (dello 0,4%, +53 abitanti), dopo le variazioni negative osservate nel 2022 (-0,5%), nel 2021 (-2,0%) e più in generale negli anni precedenti. Emergono qui Cerignale (+5,1%), Coli (+1,8%) e Zerba (+1,4%) in Val Trebbia, Bettola (+1,8%) e Ferriere (+0,3%) in Val Nure, ma anche Alta Val Tidone (+0,8%). E' l'**ambito collinare** (80.998 residenti) quello che conosce però l'incremento maggiore della popolazione a livello provinciale, sia in termini assoluti (+517 unità su 889 nel complesso) sia in termini percentuali (+0,6%), evidenziando dinamiche particolarmente positive ad Agazzano (+1,6%), Borgonovo (+1,4%), Castell'Arquato (+0,9%), Lugagnano (+0,7%), Ponte dell'Olio (+0,9%), Rivergaro (+0,9%) e Ziano (+1,5%).

#### La popolazione residente piacentina nelle diverse zone altimetriche.

Zone Altimetriche	2023	2022	Var.Ass. 2023-22	Var.% 2023-22
Pianura	192.175	191.856	319	0,2
Collina	80.998	80.481	517	0,6
Montagna	14.068	14.015	53	0,4
<b>Totale provincia di Piacenza</b>	<b>287.241</b>	<b>286.352</b>	<b>889</b>	<b>0,3</b>

Fonte: elaborazioni Ufficio Statistica Provincia di Piacenza su dati Regione Emilia-Romagna – LAC (dati provvisori).

#### La popolazione residente piacentina nelle diverse aree/sub-aree del territorio provinciale.

Sub-aree/Aree PTCP	2023	2022	Var.Ass. 2023-22	Var.% 2023-22
A1-Capoluogo	103.903	103.950	- 47	- 0,05
A2-Prima cintura	45.638	45.457	181	0,4
A3-Seconda cintura	17.916	17.882	34	0,2
<b>Area Centrale</b>	<b>167.457</b>	<b>167.289</b>	<b>168</b>	<b>0,1</b>
B1-Bassa Val Tidone	27.873	27.676	197	0,7
B2-Alta Val Tidone/Val Luretta	7.728	7.658	70	0,9
<b>Val Tidone</b>	<b>35.601</b>	<b>35.334</b>	<b>267</b>	<b>0,8</b>
C1-Medio-bassa Val Trebbia	13.646	13.555	91	0,7
C2-Alta Val Trebbia	1.147	1.146	1	0,1
<b>Val Trebbia</b>	<b>14.793</b>	<b>14.701</b>	<b>92</b>	<b>0,6</b>
D1-Medio-bassa Val Nure	7.341	7.253	88	1,2
D2-Alta Val Nure	2.174	2.181	- 7	- 0,3
<b>Val Nure</b>	<b>9.515</b>	<b>9.434</b>	<b>81</b>	<b>0,9</b>
<b>Bassa Val d'Arda</b>	<b>12.178</b>	<b>12.080</b>	<b>98</b>	<b>0,8</b>
F1-Medio-bassa Val d'Arda	33.971	33.840	131	0,4
F2-Alta Val d'Arda	13.726	13.674	52	0,4
<b>Val d'Arda</b>	<b>47.697</b>	<b>47.514</b>	<b>183</b>	<b>0,4</b>
<b>Totale provincia di Piacenza</b>	<b>287.241</b>	<b>286.352</b>	<b>889</b>	<b>0,3</b>

Fonte: elaborazioni Ufficio Statistica Provincia di Piacenza su dati Regione Emilia-Romagna – LAC (dati provvisori).

**LEGENDA - Area Centrale:** A1-Capoluogo: Calendasco, Rottofreno, Gragnano, Gossolengo, Podenzano, Pontenure, Caorso; A3-Seconda cintura: Gazzola, Vigolzone, San Giorgio, Cadeo. **Val Tidone:** B1-Bassa Val Tidone: Castel S. Giovanni, Borgonovo, Sarmato, Ziano; B2-Alta Val Tidone/Val Luretta: Pianello, Alta Val Tidone, Agazzano, Piozzano. **Val Trebbia:** C1-Medio bassa: Rivergaro, Travo, Bobbio, Coli; C2-Alta: Cortebrugatella, Cerignale, Ottone, Zerba. **Val Nure:** D1-Medio bassa: Ponte dell'Olio, Bettola; D2-Alta: Farini, Ferriere. **Bassa Val d'Arda:** E-Monticelli, Castelvetro, Villanova. **Val d'Arda:** F1-Medio bassa: Fiorenzuola, Alseno, Carpaneto, Besenzone, Cortemaggiore, S. Pietro in Cerro; F2-Alta: Gropparello, Castell'Arquato, Lugagnano, Morfasso, Vernasca.

L'**ambito di pianura** (192.175 abitanti) ha mostrato invece il tasso di variazione demografica meno elevato (+0,2%, corrispondente a 319 residenti in più), a causa soprattutto della stagnazione del capoluogo (-0,05%), ma anche di uno scarso dinamismo nei centri urbani della prima (+0,4%) e seconda cintura (+0,2%) di Piacenza. Da notare, al riguardo, il calo di popolazione che si osserva a Gossolengo, Gragnano (entrambi con un -0,4%) e Vigolzone (-1,0%).

I comuni che hanno segnato nel 2023 i **tassi più consistenti dello sviluppo demografico** sono stati Cerignale e Gazzola, con valori superiori al 2%, e Castelvetro, Coli, Bettola, Agazzano, Ziano, Borgonovo, Zerba, Besenzone, Caorso e Pontenure, con valori compresi tra l'1 e il 2 per cento. Morfasso (-3,0%), Villanova (-1,4%), Farini (-1,0%), Vigolzone (-1,0%), Ottone (-0,9%) e San Pietro in Cerro (-0,9%) sono stati i comuni che all'opposto hanno evidenziato le **maggiori variazioni negative** di popolazione.

Nel complesso, i Comuni piacentini dove nel corso del 2023 è cresciuta la popolazione risultano 36 (il 78%), contro i 27 del 2022 (il 59%).

Sempre in base alle elaborazioni regionali, alla data del 31.12.2023 le **famiglie residenti** in provincia di Piacenza ammontano a 132.498 unità, 596 in più rispetto all'anno precedente (cfr. nelle tabelle il dettaglio per comune). In particolare, sono aumentati i nuclei formati da un solo componente (le famiglie unipersonali: +545) e da due componenti (+176), mentre sono diminuite le famiglie con tre (-116) e quattro (-146) individui. In crescita sono risultate anche le famiglie più numerose, quelle con cinque (+81) e sei o più componenti (+56).

Tra le persone che vivono da sole (le famiglie unipersonali), il 30% circa (15.111 individui su 52.185) ha un'età uguale o superiore a 75 anni, e di queste più di 5.600 abitano nel capoluogo.

**Popolazione residente al 31.12.2023 nei comuni della provincia di Piacenza**

Comune	maschi 2023	femmine 2023	Totale 2023	di cui stranieri 2023	Totale 2022	di cui stranieri 2022	Variaz.% 2023-22	di cui stranieri
AGAZZANO	989	1.037	2.026	263	1.994	257	1,6	2,3
AL SENO	2.353	2.391	4.744	516	4.710	484	0,7	6,6
ALTA VAL TIDONE	1.496	1.445	2.941	290	2.918	274	0,8	5,8
BESENZONE	481	451	932	112	920	105	1,3	6,7
BETTOLA	1.351	1.305	2.656	225	2.610	195	1,8	15,4
BOBBIO	1.664	1.779	3.443	404	3.441	386	0,1	4,7
BORGONOVO VAL TIDONE	4.202	4.097	8.299	1.721	8.181	1.672	1,4	2,9
CADEO	2.973	3.046	6.019	941	6.010	936	0,1	0,5
CALENDASCO	1.221	1.197	2.418	189	2.415	193	0,1	2,1
CAORSO	2.390	2.394	4.784	691	4.723	647	1,3	6,8
CARPANETO PIACENTINO	3.839	3.892	7.731	696	7.687	693	0,6	0,4
CASTELL'ARQUATO	2.297	2.396	4.693	432	4.651	404	0,9	6,9
CASTEL SAN GIOVANNI	7.029	7.110	14.139	3.382	14.122	3.419	0,1	1,1
CASTELVETRO PIACENTINO	2.679	2.684	5.363	627	5.265	574	1,9	9,2
CERIGNALE	67	57	124	5	118	4	5,1	25,0
COLI	434	411	845	62	830	59	1,8	5,1
CORTE BRUGNATELLA	266	254	520	35	522	23	-0,4	52,2
CORTEMAGGIORE	2.449	2.292	4.741	965	4.728	924	0,3	4,4
FARINI	535	505	1.040	55	1.050	48	-1,0	14,6
FERRIERE	607	527	1.134	66	1.131	61	0,3	8,2
FIORENZUOLA D'ARDA	7.378	7.679	15.057	2.592	15.022	2.588	0,2	0,2
GAZZOLA	1.104	1.051	2.155	160	2.110	141	2,1	13,5
GOSSOLENGO	2.828	2.880	5.708	249	5.730	254	-0,4	2,0
GRAGNANO TREBBIENSE	2.285	2.338	4.623	641	4.641	647	-0,4	0,9
GROPPARELLO	1.127	1.063	2.190	208	2.184	198	0,3	5,1
LUGAGNANO VAL D'ARDA	1.980	1.970	3.950	395	3.921	376	0,7	5,1
MONTICELLI D'ONGINA	2.564	2.595	5.159	590	5.136	585	0,4	0,9
MORFASSO	449	413	862	34	889	34	-3,0	-
OTTONE	244	187	431	48	435	51	-0,9	5,9
PIACENZA	50.222	53.681	103.903	20.245	103.950	20.651	-0,05	2,0
PIANELLO VAL TIDONE	1.064	1.117	2.181	302	2.167	307	0,6	1,6
PIOZZANO	314	266	580	41	579	33	0,2	24,2
PODENZANO	4.480	4.621	9.101	811	9.078	827	0,3	1,9
PONTE DELL'OLIO	2.290	2.395	4.685	504	4.643	487	0,9	3,5
PONTENURE	3.246	3.395	6.641	1.119	6.559	1.063	1,3	5,3
RIVERGARO	3.515	3.628	7.143	625	7.081	619	0,9	1,0
ROTTOFRENO	6.068	6.295	12.363	1.490	12.311	1.522	0,4	2,1
SAN GIORGIO PIACENTINO	2.748	2.824	5.572	453	5.552	428	0,4	5,8
SAN PIETRO IN CERRO	385	381	766	57	773	53	-0,9	7,5
SARMATO	1.479	1.462	2.941	468	2.916	480	0,9	2,5
TRAVO	1.108	1.107	2.215	157	2.203	172	0,5	8,7
VERNA SCA	1.029	1.002	2.031	114	2.029	114	0,1	-
VIGOLZONE	2.079	2.091	4.170	373	4.210	404	-1,0	7,7
VILLANOVA SULL'ARDA	833	823	1.656	212	1.679	211	-1,4	0,5
ZERBA	40	32	72	5	71	4	1,4	25,0
ZIANO PIACENTINO	1.292	1.202	2.494	323	2.457	311	1,5	3,9
<b>Totale provincia di Piacenza</b>	<b>141.473</b>	<b>145.768</b>	<b>287.241</b>	<b>43.893</b>	<b>286.352</b>	<b>43.918</b>	<b>0,3</b>	<b>0,1</b>

Fonte: elaborazioni Ufficio Statistica Provincia di Piacenza su dati Regione Emilia-Romagna - LAC (dati provvisori)

**Popolazione residente al 31.12.2023, per fasce demografiche dei comuni**

	N. comuni	2023	2022	Var. Ass.	Var. %
<i>fino a 1.000 abitanti</i>	9	5.132	5.137	- 5	- 0,1
<i>1.001-3.000</i>	14	30.078	29.863	215	0,7
<i>3.001-5.000</i>	9	39.833	39.668	165	0,4
<i>5.001-10.000</i>	10	66.736	66.279	457	0,7
<i>10.001-15.000</i>	2	26.502	26.433	69	0,3
<i>oltre 15.000 abitanti</i>	2	118.960	118.972	- 12	- 0,01
<b>Totale</b>	<b>46</b>	<b>287.241</b>	<b>286.352</b>	<b>889</b>	<b>0,3</b>

Fonte: elaborazioni Ufficio Statistica Provincia di Piacenza su dati Regione Emilia-Romagna - LAC (dati provvisori).

**VARIAZIONE PERCENTUALE POPOLAZIONE  
2022-2023**

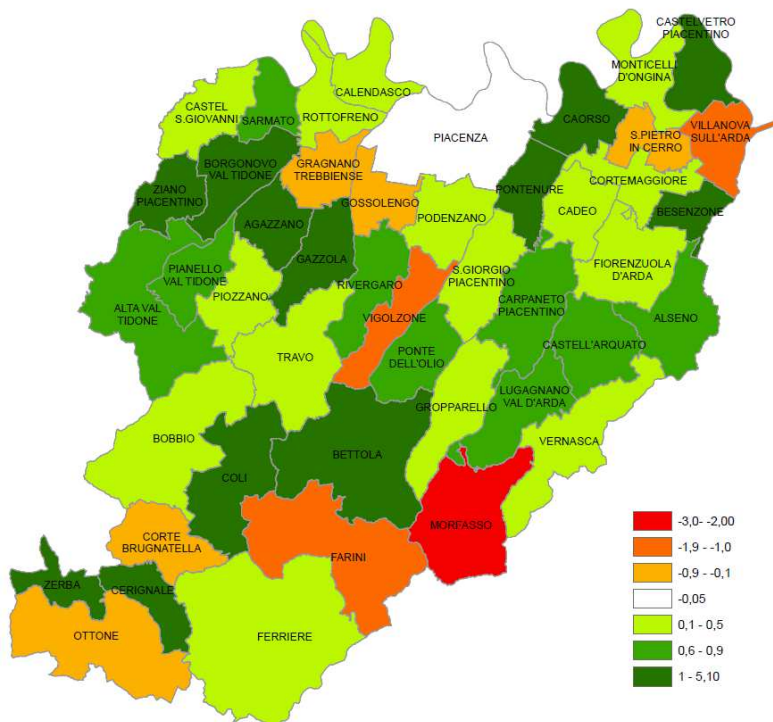

Fonte: elaborazioni Provincia di Piacenza su dati ISTAT

**VARIAZIONE PERCENTUALE POPOLAZIONE STRANIERA  
2022-2023**

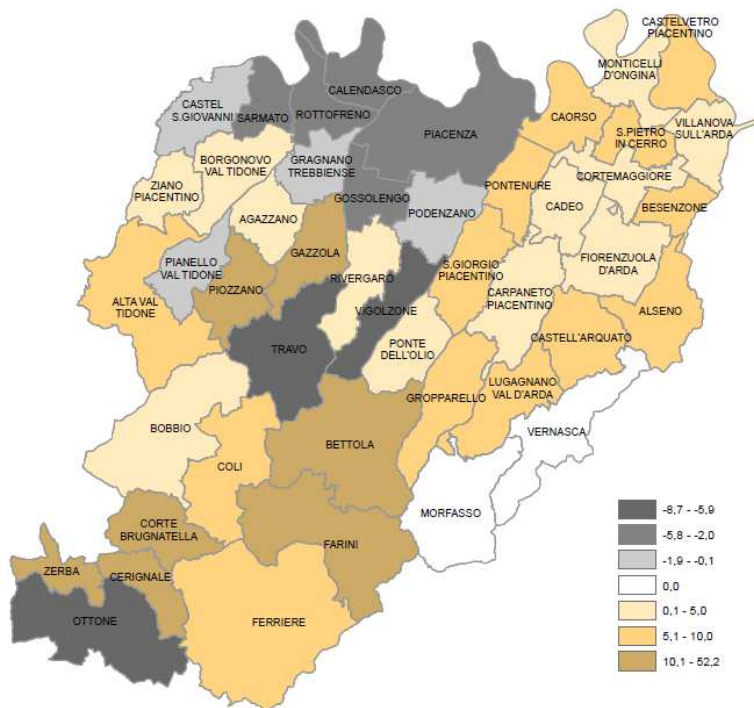

Fonte: elaborazioni Provincia di Piacenza su dati ISTAT

**Graduatoria dei comuni per variazione % 2022-23 della popolazione totale.**

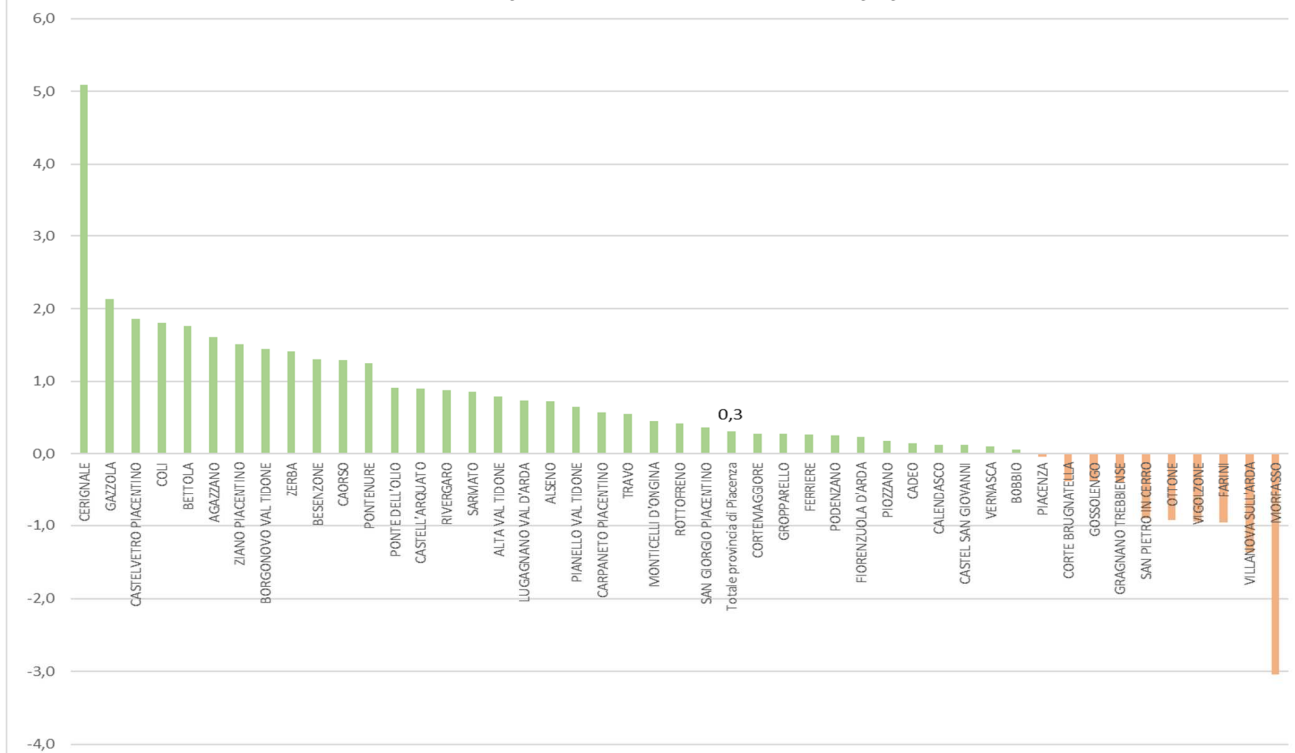

Fonte: elaborazioni Ufficio Statistica Provincia di Piacenza su dati Regione Emilia-Romagna – LAC (dati provvisori).

**Graduatoria dei comuni per variazione % 2022-23 della popolazione straniera.**

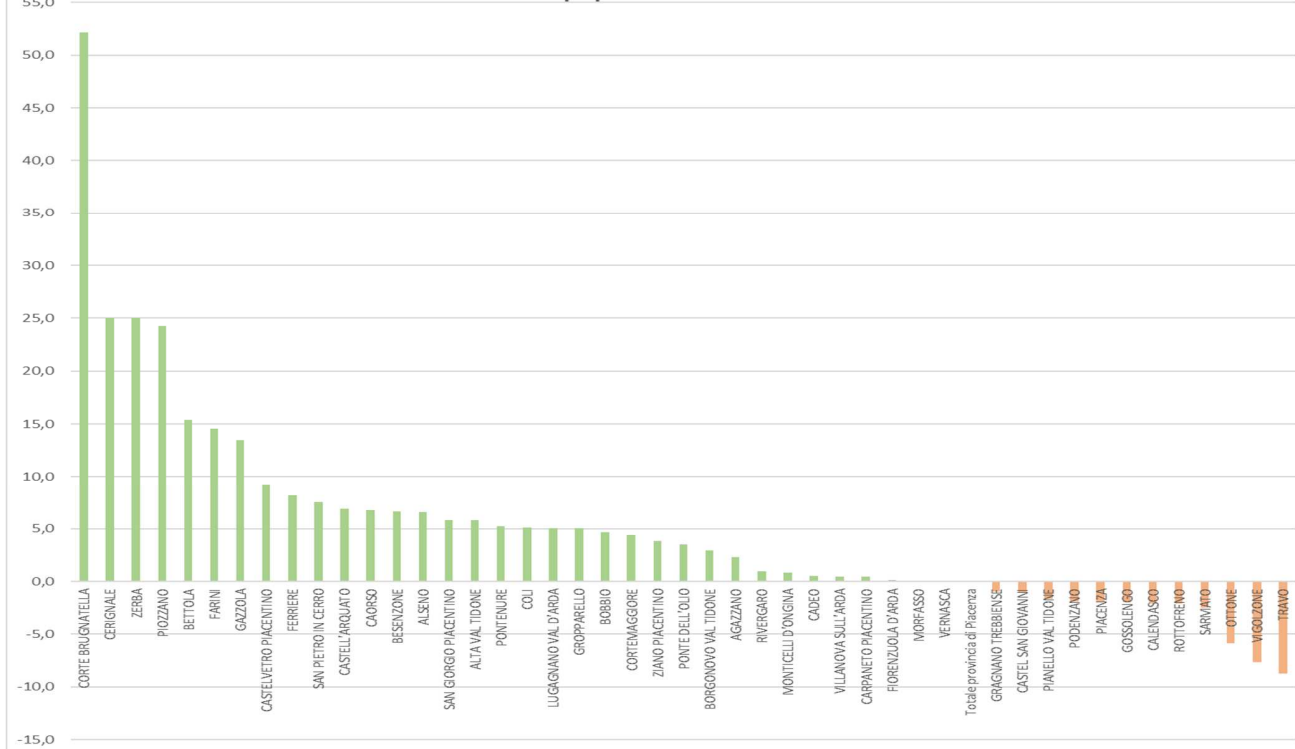

Fonte: elaborazioni Ufficio Statistica Provincia di Piacenza su dati Regione Emilia-Romagna – LAC (dati provvisori).

**Popolazione di cittadinanza italiana, nata all'estero e nata in Italia. Anni 2023, 2022 e variazioni.**

Comune	ITALIANI NATI ALL'ESTERO			ITALIANI NATI IN ITALIA			TOTALE ITALIANI		
	2023	2022	VAR.ASS.	2023	2022	VAR.ASS.	2023	2022	VAR.ASS.
AGAZZANO	154	150	4	1.609	1.587	22	1.763	1.737	26
ALSENO	223	207	16	4.005	4.019	- 14	4.228	4.226	2
ALTA VAL TIDONE	75	71	4	2.576	2.573	3	2.651	2.644	7
BESENZONE	53	41	12	767	774	- 7	820	815	5
BETTOLA	126	118	8	2.305	2.297	8	2.431	2.415	16
BOBBIO	131	127	4	2.908	2.928	- 20	3.039	3.055	- 16
BORGONOVO VAL TIDONE	691	612	79	5.887	5.897	- 10	6.578	6.509	69
CADEO	353	313	40	4.725	4.761	- 36	5.078	5.074	4
CALENDASCO	129	115	14	2.100	2.107	- 7	2.229	2.222	7
CAORSO	286	253	33	3.807	3.823	- 16	4.093	4.076	17
CARPANETO PIACENTINO	387	370	17	6.648	6.624	24	7.035	6.994	41
CASTELL'ARQUATO	234	201	33	4.027	4.046	- 19	4.261	4.247	14
CASTEL SAN GIOVANNI	1.124	1.028	96	9.633	9.675	- 42	10.757	10.703	54
CASTELVETRO PIACENTINO	201	184	17	4.535	4.507	28	4.736	4.691	45
CERIGNALE	5	4	1	114	110	4	119	114	5
COLI	38	30	8	745	741	4	783	771	12
CORTE BRUGNATELLA	8	9	- 1	477	490	- 13	485	499	- 14
CORTEMAGGIORE	293	267	26	3.483	3.537	- 54	3.776	3.804	- 28
FARINI	43	44	- 1	942	958	- 16	985	1.002	- 17
FERRIERE	38	37	1	1.030	1.033	- 3	1.068	1.070	- 2
FIORENZUOLA D'ARDA	1.030	933	97	11.435	11.501	- 66	12.465	12.434	31
GAZZOLA	72	69	3	1.923	1.900	23	1.995	1.969	26
GOSSOLENGO	240	225	15	5.219	5.251	- 32	5.459	5.476	- 17
GRAGNANO TREBBIENSE	231	221	10	3.751	3.773	- 22	3.982	3.994	- 12
GROPPARELLO	102	100	2	1.880	1.886	- 6	1.982	1.986	- 4
LUGAGNANO VAL D'ARDA	232	206	26	3.323	3.339	- 16	3.555	3.545	10
MONTICELLI D'ONGINA	238	216	22	4.331	4.335	- 4	4.569	4.551	18
MORFASSO	75	73	2	753	782	- 29	828	855	- 27
OTTONE	6	7	- 1	377	377	-	383	384	- 1
PIACENZA	7.022	6.275	747	76.636	77.024	- 388	83.658	83.299	359
PIANELLO VAL TIDONE	106	84	22	1.773	1.776	- 3	1.879	1.860	19
PIOZZANO	15	12	3	524	534	- 10	539	546	- 7
PODENZANO	451	410	41	7.839	7.841	- 2	8.290	8.251	39
PONTE DELL'OLIO	195	183	12	3.986	3.973	13	4.181	4.156	25
PONTENURE	454	410	44	5.068	5.086	- 18	5.522	5.496	26
RIVERGARO	365	328	37	6.153	6.134	19	6.518	6.462	56
ROTTOFRENO	800	713	87	10.073	10.076	- 3	10.873	10.789	84
SAN GIORGIO PIACENTINO	263	242	21	4.856	4.882	- 26	5.119	5.124	- 5
SAN PIETRO IN CERRO	32	27	5	677	693	- 16	709	720	- 11
SARMATO	207	183	24	2.266	2.253	13	2.473	2.436	37
TRAVO	83	85	- 2	1.975	1.946	29	2.058	2.031	27
VERNASCA	118	116	2	1.799	1.799	-	1.917	1.915	2
VIGOLZONE	231	216	15	3.566	3.590	- 24	3.797	3.806	- 9
VILLANOVA SULL'ARDA	77	73	4	1.367	1.395	- 28	1.444	1.468	- 24
ZERBA	3	-	3	64	67	- 3	67	67	-
ZIANO PIACENTINO	99	102	- 3	2.072	2.044	28	2.171	2.146	25
<b>Totale provincia di Piacenza</b>	<b>17.339</b>	<b>15.690</b>	<b>1.649</b>	<b>226.009</b>	<b>226.744</b>	<b>- 735</b>	<b>243.348</b>	<b>242.434</b>	<b>914</b>

Fonte: elaborazioni Ufficio Statistica Provincia di Piacenza su dati Regione Emilia-Romagna – LAC (dati provvisori).



Distribuzione delle famiglie, per comune e numero di componenti, al 31.12.2023.

	1	2	3	4	5	>= 6	TOTALE
Agazzano	400	248	153	105	26	16	948
Alseno	697	656	388	267	65	26	2.099
Alta Val Tidone	769	433	213	115	24	11	1.565
Besenzone	125	112	73	59	14	6	389
Bettola	633	379	188	125	32	6	1.363
Bobbio	1.078	455	228	116	33	9	1.919
Borgonovo Val Tidone	1.208	961	675	436	151	85	3.516
Cadeo	845	768	490	344	109	35	2.591
Calendasco	318	313	197	137	45	16	1.026
Caorso	645	658	368	244	74	51	2.040
Carpaneto Piacentino	1.193	965	625	468	105	50	3.406
Castell'Arquato	878	623	365	252	55	24	2.197
Castel San Giovanni	1.831	1.673	1.134	784	269	158	5.849
Castelvetro Piacentino	862	731	454	299	57	26	2.429
Cerignale	72	13	6	2	-	-	93
Coli	303	122	52	26	4	3	510
Corte Brugnatella	171	76	30	18	3	-	298
Cortemaggiore	756	577	356	265	76	43	2.073
Farini	388	167	60	29	1	1	646
Ferriere	544	161	51	25	3	-	784
Fiorenzuola d'Arda	2.491	1.916	1.231	727	264	114	6.743
Gazzola	455	284	173	92	29	15	1.048
Gossolengo	792	757	515	339	69	24	2.496
Gragnano Trebbiense	682	547	369	294	71	30	1.993
Gropparello	566	335	161	81	18	9	1.170
Lugagnano Val d'Arda	737	558	282	207	46	23	1.853
Monticelli d'Ongina	778	742	382	261	88	34	2.285
Morfasso	313	116	55	24	5	3	516
Ottone	203	52	15	10	6	1	287
Piacenza	20.722	13.693	7.511	4.956	1.543	734	49.159
Pianello Val Tidone	503	271	163	104	32	7	1.080
Piozzano	143	78	43	29	6	1	300
Podenzano	1.348	1.194	737	560	123	43	4.005
Ponte dell'Olio	892	634	359	241	63	19	2.208
Pontenure	884	855	516	394	108	55	2.812
Rivergaro	1.257	960	563	378	95	33	3.286
Rottofreno	1.589	1.618	1.000	771	191	75	5.244
San Giorgio Piacentino	828	714	482	319	80	27	2.450
San Pietro in Cerro	143	106	71	35	8	3	366
Sarmato	399	376	231	154	58	29	1.247
Travo	717	311	158	72	14	4	1.276
Vernasca	446	277	153	102	21	8	1.007
Vigolzone	755	548	318	243	50	22	1.936
Villanova sull'Arda	272	193	140	92	19	18	734
Zerba	35	12	3	1	-	-	51
Ziano Piacentino	519	323	192	124	36	11	1.205
<b>TOTALE PROVINCIA</b>	<b>52.185</b>	<b>37.561</b>	<b>21.929</b>	<b>14.726</b>	<b>4.189</b>	<b>1.908</b>	<b>132.498</b>

Fonte: elaborazioni Ufficio Statistica Provincia di Piacenza su dati Regione Emilia-Romagna – LAC (dati provvisori).

Variazioni 2022-2023 delle famiglie, per comune e numero di componenti (valori assoluti).

	1	2	3	4	5	>= 6	TOTALE
Agazzano	19	8	5	- 5	- 2	2	27
Alseno	- 6	- 8	7	10	1	- 2	2
Alta Val Tidone	- 9	29	- 17	- 4	5	2	6
Besenzone	- 1	2	-	-	-	2	3
Bettola	- 3	15	- 7	4	7	- 2	14
Bobbio	18	-	4	- 17	5	- 1	9
Borgonovo Val Tidone	16	- 5	- 11	-	5	16	21
Cadeo	- 12	18	- 5	- 10	12	- 4	- 1
Calendasco	- 5	13	5	- 11	2	-	4
Caorso	- 2	17	- 8	3	2	4	16
Carpaneto Piacentino	36	26	- 10	- 18	8	3	45
Castell'Arquato	18	-	10	- 4	- 3	3	24
Castel San Giovanni	- 12	2	- 26	33	-	- 6	- 9
Castelvetro Piacentino	24	9	- 10	11	6	1	41
Cerignale	6	-	-	-	-	-	6
Coli	7	- 1	-	1	-	1	8
Corte Brugnatella	- 5	- 5	-	-	-	-	- 10
Cortemaggiore	31	- 12	- 4	- 2	- 3	6	16
Farini	11	- 4	-	- 4	-	-	3
Ferriere	2	1	- 1	2	-	- 1	3
Fiorenzuola d'Arda	-	20	3	- 16	- 3	8	12
Gazzola	19	2	- 5	11	1	- 2	26
Gossolengo	5	10	- 19	- 3	-	3	- 4
Gragnano Trebbiense	- 6	14	-	- 2	- 6	-	-
Gropparello	- 22	13	-	1	1	- 1	- 8
Lugagnano Val d'Arda	21	14	- 15	7	3	- 2	28
Monticelli d'Ongina	- 4	- 13	2	4	11	- 4	- 4
Morfasso	-	- 6	- 3	- 1	1	- 1	- 10
Ottone	4	- 2	- 1	-	-	-	1
Piacenza	217	- 35	- 24	- 118	29	25	94
Pianello Val Tidone	25	1	- 5	-	-	-	21
Piozzano	2	5	- 3	-	2	- 2	4
Podenzano	3	10	11	- 10	2	-	16
Ponte dell'Olio	8	13	- 5	16	- 10	1	23
Pontenure	19	12	- 7	- 1	7	4	34
Rivergaro	39	9	- 2	3	2	- 4	47
Rottofreno	49	- 10	22	- 13	- 1	2	49
San Giorgio Piacentino	- 8	17	- 5	6	- 5	1	6
San Pietro in Cerro	6	- 8	3	1	- 2	-	-
Sarmato	6	- 9	- 3	- 3	6	5	2
Travo	- 6	9	5	-	- 3	1	6
Vernasca	7	4	8	- 9	1	- 1	10
Vigolzone	8	14	- 15	- 8	- 1	1	- 1
Villanova sull'Arda	3	- 6	2	6	- 3	- 4	- 2
Zerba	1	-	-	-	-	-	1
Ziano Piacentino	16	- 7	8	- 6	4	2	17
<b>TOTALE PROVINCIA</b>	<b>545</b>	<b>176</b>	<b>- 116</b>	<b>- 146</b>	<b>81</b>	<b>56</b>	<b>596</b>

Fonte: elaborazioni Ufficio Statistica Provincia di Piacenza su dati Regione Emilia-Romagna – LAC (dati provvisori).

**Residenti nelle famiglie unipersonali, per comune e classe di età, al 31.12.2023**

Comune / Classe età	<24 anni	24-29 anni	30-34 anni	35-39 anni	40-44 anni	45-49 anni	50-54 anni	55-59 anni	60-64 anni	65-69 anni	70-74 anni	75 anni e oltre	TOTALE
AGAZZANO	3	19	19	10	14	37	21	33	45	31	39	129	400
ALSENO	3	25	38	26	32	44	62	73	67	73	65	189	697
ALTA VAL TIDONE	9	21	16	22	25	41	59	78	74	71	70	283	769
BESINZONE	-	1	2	4	3	9	6	12	16	9	17	46	125
BETTOLA	9	10	25	14	24	42	52	59	57	63	69	209	633
BOBBIO	14	30	41	33	45	66	93	91	100	107	108	350	1.078
BORGONOVO VAL TIDONE	11	47	56	52	73	97	127	112	121	102	74	336	1.208
CADEO	6	31	36	43	52	55	68	79	69	91	47	268	845
CALENDASCO	3	10	15	5	20	20	31	43	34	27	22	88	318
CAORSO	8	24	27	31	28	43	52	63	61	50	54	204	645
CARPANETO PIACENTINO	6	61	68	52	65	69	91	95	115	94	105	372	1.193
CASTEL'ARQUATO	11	45	40	43	44	64	65	81	81	77	68	259	878
CASTEL SAN GIOVANNI	26	104	111	88	96	117	137	180	169	142	150	511	1.831
CASTEL VETRO PIACENTINO	11	45	36	45	44	60	81	93	77	80	65	225	862
CERIGNALE	-	2	-	2	2	2	4	3	13	10	10	24	72
COLI	3	4	10	10	9	18	28	25	32	31	33	100	303
CORTE BRUGNATELLA	2	1	3	9	6	11	14	13	16	19	10	67	171
CORTE MAGGIORE	8	43	46	37	46	41	47	68	79	59	52	230	756
FARINI	3	10	12	6	11	13	22	43	37	45	44	142	388
FERRIERE	10	14	12	21	25	28	40	41	56	41	66	190	544
FIORENZUOLA D'ARDA	31	106	127	148	121	167	193	224	239	212	188	735	2.491
GAZZOLA	4	18	23	22	17	41	42	48	53	44	48	95	455
GOSSOLENGO	4	41	45	35	49	71	100	57	69	56	63	202	792
GRAGNANO TREBBIENSE	9	29	35	47	32	52	44	84	58	62	50	180	682
GROPPARELLO	7	18	28	17	25	43	33	59	58	52	51	175	566
LUGAGNANO VAL D'ARDA	8	29	24	31	31	50	45	69	77	59	77	237	737
MONTICELLI D'ONGINA	5	25	45	36	27	55	50	64	85	52	64	270	778
MORFASSO	1	7	9	9	13	14	28	19	25	30	33	125	313
OTTONE	1	1	2	1	13	11	17	22	23	20	18	74	203
PIACENZA	335	1.364	1.446	1.196	1.097	1.334	1.590	1.919	1.733	1.643	1.427	5.638	20.722
PIANELLO VAL TIDONE	5	15	17	19	24	30	44	58	51	48	34	158	503
PIOZZANO	-	2	4	2	9	11	9	15	17	16	11	47	143
PODENZANO	21	59	71	58	81	86	109	124	120	107	113	399	1.348
PONTE DELL'OLIO	4	30	30	33	44	78	80	55	92	78	75	293	892
PONTENURE	6	38	36	37	49	54	71	79	86	71	75	282	884
RIVERGARO	19	45	52	69	62	92	114	136	139	115	99	315	1.257
ROTOFRENO	13	101	101	87	95	108	142	138	145	125	110	424	1.589
SAN GIORGIO PIACENTINO	9	27	37	34	64	65	68	70	68	68	65	253	828
SAN PIETRO IN CERRO	5	5	2	7	3	16	12	16	13	12	12	40	143
SARMATO	7	17	23	23	17	34	31	36	34	34	31	112	399
TRAVO	9	23	26	16	27	49	85	79	67	83	51	202	717
VERNASCA	1	13	15	19	22	22	25	31	37	54	55	152	446
VIGOLZONE	11	29	25	30	48	49	67	84	68	75	62	207	755
VILLANOVA SULL'ARDA	2	12	12	11	8	21	16	24	32	24	24	86	272
ZERBA	1	-	1	3	3	2	-	2	3	2	3	15	35
ZIANO PIACENTINO	7	15	22	16	30	31	44	47	56	41	37	173	519
<b>Totale provincia di Piacenza</b>	<b>671</b>	<b>2.616</b>	<b>2.871</b>	<b>2.559</b>	<b>2.675</b>	<b>3.463</b>	<b>4.159</b>	<b>4.844</b>	<b>4.767</b>	<b>4.405</b>	<b>4.044</b>	<b>15.111</b>	<b>52.185</b>

Fonte: elaborazioni Ufficio Statistica Provincia di Piacenza su dati Regione Emilia-Romagna – LAC (dati provvisori).